

**BLUEFIELDS INDIAN & CARIBBEAN UNIVERSITY
BICU**



AREA DE CIENCIAS ECONOMICAS Y SOCIALES

**INFORME FINAL DE INVESTIGACIÓN INSTITUCIONAL
ENFOQUE CUALITATIVO**

Análisis del impacto económico que generan las remesas familiares en la
Ciudad de Waspm, Casco urbano, durante el período 2023-2024

Autores: Yamileth del Socorro Gómez Bucardo¹

Colaboradoras: Elka Yahoska Zúniga Thomas ²
Carmen Deyanira Chacón Wilson ³

Bilwi, RACCN, Nicaragua,
Septiembre, 2025

“La Educación es la Mejor Opción para el Desarrollo de los Pueblos”

¹ Líder de la investigación – Bluefields Indian & Caribbean University BICU

² colaboradora

³ colaboradora



ÍNDICE DE CONTENIDO

ÍNDICE DE TABLAS	2
RESUMEN.....	3
ABSTRACT	4
1.1. Recepción y resolución	5
1.2. Eje, lineamiento y acción de la Estrategia Nacional de Educación	5
1.3. Datos generales del investigador principal.....	5
1.4. Identificación del Proyecto de Investigación	5
II. INTRODUCCIÓN	7
2.1. Antecedentes y contexto del Problema	7
2.2. Pregunta central de Investigación	7
2.3. OBJETIVOS	8
a. General.....	8
b. Específicos	8
2.6. Supuestos básicos	10
2.7. Contexto de la investigación.....	10
III. MARCO TEORICO	12
3. ESTADO DEL ARTE.....	12
3.1. Remesas.....	12
3.1.1. Tipos de remesas.....	13
3.2. Impacto Económico	13
3.2.2. Medición del Impacto económico	14
3.2.3. Importancia de medir el Impacto Económico	14
3.2.4. Crecimiento Económico	14
3.2.5. Importancia del crecimiento económico.....	15
3.3.6. Historia de las remesas a nivel mundial	16
3.3.7 Historia de las Remesas en Nicaragua	18
IV. METODOLOGÍA	22
4.1. Área de localización del estudio	22
4.2. Tipo de estudio según el enfoque cualitativo asumido y su justificación....	22
4.3. Población y Muestra.....	23
4.3.1. Tipo de muestra y muestreo.....	23
4.3.2. Muestra.....	23
4.3.3. Técnica e instrumento de la investigación.....	23
4.4. Diseño.....	23
4.4.1. Técnica de Recolección de Datos	24
4.4.2. Confiabilidad y validez de los instrumentos.....	24
4.5. Operacionalización de variables	24
4.6. Análisis de datos	24
4.7. Procesamiento y análisis de datos	25
4.7.1. Criterios de calidad: credibilidad, confiabilidad	25
4.8. Operacionalización de variables	26
V. RESULTADOS Y DISCUSIÓN.....	27
VI. CONCLUSIONES.....	35
VII. RECOMENDACIONES	36
VII. REFERENCIAS	38
VIII. ANEXOS	39
8.1. Cronograma de actividades.....	39
8.2. Recursos: humanos, materiales y financieros	40



ÍNDICE DE TABLAS

Tabla 1. Limitaciones y riesgos.....	09
Tabla 2. Operacionalización de variables.....	25
Tabla 3. Cronograma de Actividades.....	39
Tabla 4. Presupuesto de la Investigación	40
Tabla 5 Tabla Matricial.....	44

ÍNDICE DE FIGURAS

Figura N° 1 Ubicación geográfica del área de estudio.....	22
Figura N° 2. Distribución de género.....	29
Figura N° 3. Montos recibidos en dólares	32
Figura N° 4. Frecuencia que reciben remesas.....	33
Grafica 5. Principales países de origen de las remesas recibida.....	35



RESUMEN

La presente investigación, se llevó a cabo, en la Ciudad de Waspam Río Coco, RACCN, se realizó con la finalidad de analizar el impacto económico que generan las remesas familiares, en la Ciudad de Waspam, en el casco urbano, durante el año 2023. La importancia del tema radica que la mayoría de la población de este municipio, dependen de las remesas que son enviadas de sus familiares que trabajan en diferentes países extranjeros. Dichas remesas, se han convertido en una fuente significativa de ingresos en muchos hogares del Municipio de Waspam, debido a la gran cantidad de migrantes a países extranjeros en busca de empleo para mejorar la calidad de vida de sus familiares. Durante el proceso investigativo se recurrió a entrevistas con la población que se identificó como receptoras de remesas de países extranjeros. Esta tuvo como fin conocer las incidencias de las mismas en la calidad de vida, lo mismo a determinar el uso le dan en cuanto a inversiones, pequeños emprendimientos, mejoras de mucha vivienda, entre otros beneficios.

Referente a los efectos, se verificó que las remesas fortalecen acciones que vienen a aumentar el poder adquisitivo, permitir inversiones productivas y contribuir a la estabilidad económica general. Es importante mencionar que el volumen y frecuencia que reciben remesas los hogares de la ciudad de Waspam resaltan las semanales, además llegan más de los Estados Unidos, esto se debe que la mayoría de población originarias de Waspam emigran hacia ese país del Norteamérica.

Las remesas se articulan con el plan nacional de lucha contra la pobreza al ser una fuente crucial de ingresos para los hogares, ayudando a reducir la pobreza extrema y dinamizar la economía. Si bien el plan se enfoca en políticas de inversión y desarrollo social, las remesas complementan estas acciones al aumentar el poder adquisitivo, permitir inversiones productivas y contribuir a la estabilidad económica general

Palabras claves: Remesas, Impacto Económico, Crecimiento Económico.



ABSTRACT

The present research was carried out in the city of Waspam Río Coco, RACCN, with the aim of analyzing the economic impact generated by family remittances in the city of Waspam, in the urban area, during the year 2023.

The topic of research is considered very important, as the majority of the population of this municipality depends on the remittances sent by their relatives who work in different foreign countries. Family remittances have become a significant source of income in many households in the Municipality of Waspam, which is why many family members have migrated to various foreign countries in search of employment to improve the quality of life of their relatives. For this reason, there is an interest in studying how these remittances received by families in the municipality are impacting them and to understand the improvement in the quality of life that the beneficiary population of family remittances is achieving.

Key words: Remittances, Economic Impact, Economic Growth



INFORMACIÓN GENERAL

1.1. Recepción y resolución

Uso interno de la Dirección de Investigación y Postgrado			
Fecha de recepción	Resolución	Fecha de resolución	Inicio del proyecto

1.2. Eje, lineamiento y acción de la Estrategia Nacional de Educación

Eje	11: INVESTIGACIÓN E INNOVACIÓN
Lineamiento	37. Promoveremos la investigación científica y la innovación en estudiantes y docentes.
Acción	Generación de nuevos conocimientos en los ámbitos: educativo, económico y socio productivo, de acuerdo con líneas de investigación del Sistema Educativo Nacional.

1.3. Datos generales del investigador principal

Datos Generales del Investigador Principal
Nombres y Apellidos Yamileth del Socorro Gómez Bucardo
Facultad/Departamento/Escuela Ciencias Económicas y Sociales
Número de Teléfono
Número de Celular 87241648
Correo electrónico institucional Yamileth.gomez@bicu.edu.ni
ORCID 0009-0008-0709-6996
Formación Académica: Master en Docencia Universitaria, Licenciada en Administración de Empresas, Técnico medio en Contabilidad.

1.4. Identificación del Proyecto de Investigación

Título del Proyecto de Investigación:

Análisis del impacto económico que generan las remesas familiares en la Ciudad de Waspam, Casco urbano, durante el año 2023.



Fecha de Inicio:

Fecha de Finalización: **Duración (en meses):**

Área del conocimiento de BICU	Ciencia y Tecnología Ingeniería, Industria y Construcción Ciencias Económicas y Sociales Ciencias de la Salud y Servicios Sociales Educación, Arte y Humanidades	X
Áreas del Conocimiento adoptadas por el Consejo Nacional de Evaluación y Acreditación (CNEA)	Educación Administración de empresas y Derecho Ciencias Naturales Matemática y estadística Tecnología de la Información y la Comunicación (TIC) Arte y Humanidades Agricultura, silvicultura, pesca y Veterinaria Salud y bienestar Ingeniería, Industria y Construcción Ciencias Sociales, Periodismo e Información Servicios	X

Línea (s) de Investigación: *(Indique al menos una 1): Economía Regional*

II. INTRODUCCIÓN

2.1. Antecedentes y contexto del Problema

El presente estudio tiene como objetivo fundamental analizar el impacto económico que generan las remesas familiares, en la Ciudad de Waspam, casco urbano, durante el periodo 2023-2024.

La economía de Waspam, un municipio del Caribe Norte de Nicaragua, se ha visto históricamente influenciada por diversos factores. Actualmente, las remesas familiares juegan un papel crucial, las cuales son enviadas principalmente por migrantes que se encuentran en el extranjero, se han convertido en una fuente significativa de ingresos para muchas familias en esta región. No obstante, el mayor reto sigue siendo lograr que quienes envían remesas y sus familias cuenten con más opciones financieras.

A pesar de la importancia de las remesas en la economía de Waspam, existe falta de información detallada respecto a las transferencias y su incidencia en la comunidad en términos de desarrollo económico, educación, salud y calidad de vida. Este vacío de conocimiento limita la capacidad de los tomadores de decisiones para implementar políticas efectivas que maximicen los beneficios de las remesas y mitiguen sus posibles efectos negativos.

En el caso de Waspam, una ciudad ubicada en la Región Autónoma de la Costa Caribe Norte de Nicaragua, las remesas son esenciales para cubrir necesidades básicas como alimentación, vivienda, educación y salud las cuales, contribuyen a la reducción de la pobreza y fomentan el crecimiento económico local al permitir inversiones en pequeños negocios y mejorar la calidad de vida de las familias receptoras.

2.2. Pregunta central de Investigación

¿Cómo inciden las remesas familiares en la economía de los hogares del casco urbano de Waspam?

Preguntas derivadas

¿Qué uso le asignan los receptores de remesas del casco urbano de Waspam?



¿Cómo se transforma la calidad de vida de las familias del caso urbano del municipio ante el consumo, ahorro e inversión de las remesas?

2.3.OBJETIVOS

a. General

Analizar el impacto económico que generan las remesas familiares, en la Ciudad de Waspam, Casco urbano, durante el periodo 2023-2024.

b. Específicos

Identificar los efectos que generan las remesas familiares, en la Ciudad de Waspam, durante el periodo 2023-2024.

Describir los efectos positivos de las remesas familiares, en el crecimiento económico de la población de Waspam, Casco Urbano.

Conocer el volumen y frecuencia de las remesas recibidas por los hogares de la Ciudad de Waspam.

Analizar la percepción de las familias sobre la sostenibilidad e impacto de las remesas en la Ciudad de Waspam.

2.4. Justificación

En la actualidad, las remesas familiares juegan un papel trascendental en la economía de Nicaragua, especialmente en el casco urbano de la Ciudad de Waspam Río Coco, RACCN. El ingreso de éstas muestra la contribución significativa en la reducción de la pobreza y al bienestar de muchas familias. Esto se debe a que las remesas se han convertido en vitales para las familias nicaragüenses, constituyen una fuente de ingreso que viene permitiendo cubrir necesidades básicas como educación, salud, vivienda, reducción de la pobreza

Este estudio es esencial para entender el papel de las remesas en el desarrollo socioeconómico de la población de Waspam. Los resultados permitirán informar a las autoridades locales y a organizaciones no gubernamentales sobre la mejor manera de aprovechar estas transferencias, promoviendo políticas que fortalezcan la economía local y mejoren la calidad de vida de sus habitantes.

En base a lo plasmado en El Plan Nacional de lucha contra pobreza, se plantea que las remesas tienen gran importancia porque se articulan al ser una fuente crucial de ingresos

para los hogares, ayudando a reducir la pobreza extrema y dinamizar la economía. Si bien el plan se enfoca en políticas de inversión y desarrollo social, las remesas complementan estas acciones al aumentar el poder adquisitivo, permitir inversiones productivas y contribuir a la estabilidad económica general.

Considerando que la temática aquí mencionada tiene mucha importancia por ser un elemento novedoso, además, se carece de una alguna investigación relacionada dirigida a esta temática, tampoco existen estudios locales en Waspam con enfoque comunitario-intercultural sobre este fenómeno, por ende, los resultados de este trabajo investigativo tendrán un gran valor para los habitantes de la ciudad de Waspam, por lo que se conocerá el comportamiento relacionado con las remesas familiares que reciben las familias de este municipio ante la situación económica.

Los resultados obtenidos permitirán la sensibilización a la población respecto al potencial que estas resultan para el desarrollo del municipio. Así mismo, brindarán datos que admitan la planificación de futuros 'proyectos que conlleven al desarrollo familiar, comunal y municipal.

Las remesas se articulan con el plan nacional de lucha contra la pobreza al ser una fuente crucial de ingresos para los hogares, ayudando a reducir la pobreza extrema y dinamizar la economía. Si bien el plan se enfoca en políticas de inversión y desarrollo social, las remesas complementan estas acciones al aumentar el poder adquisitivo, permitir inversiones productivas y contribuir a la estabilidad económica general

2.5. Tabla 1. Limitaciones y riesgos

Limitantes	Acciones para corrección	Medios
Falta de datos actualizados sobre las remesas familiares en las entidades bancarias	Implementar plataformas digitales que registren en tiempo real las transacciones de remesas.	Número de transacciones registradas en tiempo real
El acceso a fuentes confiables para La recopilación de información sobre	Establecer convenios con instituciones financieras (bancos,	Reportes periódicos recibidos con datos

Remesas familiares.	cooperativas, casas de cambio) para obtener datos agregados sobre flujos de remesas	agregados sobre flujos de remesas (mensuales, trimestrales, anuales).
---------------------	--	--

2.6. Supuestos básicos

La mayor parte de las familias de la Ciudad de Waspam, dependen de las remesas enviadas del extranjero, siendo estas las fuentes principales de ingresos de los cuales dependen en su mayoría para sustentar los gastos de educación, salud y alimentación.

Las remesas recibidas por las familias beneficiarias de la ciudad de Waspam, les permite mejorar en la calidad de vida, en cuanto al mejoramiento de sus viviendas, salud y educación de sus miembros de familia.

2.7. Contexto de la investigación

La Ciudad de Waspam, Cabecera del Municipio de Waspam Rio Coco, está ubicada en la Región Autónoma de la Costa Caribe Norte de Nicaragua, los habitantes de esta Ciudad en el Casco urbano, enfrenta desafíos significativos en términos de desarrollo económico y social. La pobreza, el acceso limitado a servicios básicos y la falta de empleo son problemas comunes en la comunidad. En este contexto, las remesas familiares se han convertido en una fuente vital de ingresos para muchas familias, influyendo en su capacidad de consumo y bienestar.

La migración es un fenómeno habitual en Waspam, donde muchos habitantes buscan mejores oportunidades en el extranjero, particularmente en Estados Unidos, España. Panamá y otras partes de Centroamérica. Las remesas que envían estos migrantes son esenciales para la economía local, representando una parte significativa del ingreso de muchas familias. Este flujo de dinero no solo ayuda a satisfacer necesidades inmediatas, sino que también puede ser una herramienta para inversión en educación, salud y emprendimientos.



Las remesas tienen un impacto significativo en el consumo local, incrementando la demanda de bienes y servicios. Además, se observa que algunas familias utilizan estos fondos para realizar inversiones en pequeños emprendimientos, Construcciones nuevas o en la mejora de sus viviendas. Sin embargo, el uso de las remesas puede variar ampliamente entre las familias, dependiendo de sus circunstancias económicas y sociales. El contexto de Waspam, marcado por la migración y las remesas, ofrece una oportunidad única para investigar su impacto en el desarrollo económico. Este análisis no solo aportará información valiosa sobre la situación actual, sino que también contribuirá a la formulación de políticas y estrategias que promuevan un desarrollo más equitativo y sostenible en la región.

III. MARCO TEORICO

3. ESTADO DEL ARTE

3.1. Remesas

Martínez, (2008), define a las remesas como las porciones del ingreso de los migrantes internacionales que envían a sus familias en el país de origen, y considera la importancia de los canales formales para estas transferencias.

En cambio, Yang, (2011), la define, como ingresos de los hogares provenientes del exterior, resultado principalmente del envío de recursos monetarios por parte de los trabajadores migrantes internacionales.

También, Quiroa, (2020), define a las remesas familiares como el envío de dinero en efectivo, cheques o transferencias de un país a otro. se puede entender como una transferencia internacional de dinero, debido a que se envía de una persona a otra, es internacional porque para ser una remesa el destino del dinero debe ser distinto al país de donde se originó.

Mientras que para Miñan, (2024), en cuanto a las remesas, se refiere a la transferencia de fondos desde un país extranjero a una cuenta bancaria en otro país. En otras palabras, es la transferencia de dinero desde un lugar a otro, generalmente a través de un medio de pago electrónico como carteles de crédito o transferencias electrónicas. Las remesas pueden ser utilizadas para fines personales, como enviar dinero a familiares o amigos que viven en otro país, o para fines comerciales, como pagar cuentas o realizar transacciones financieras.

Remesa" se refiere al envío de dinero de una persona o grupo a otra y, comúnmente, a enviar dinero a familiares en otro país. Por ejemplo, alguien que vive y trabaja en Estados Unidos podría enviar dinero a sus familiares en un país más pobre, donde las remesas pueden representar una fuente importante de apoyo financiero (Gibson, 2025)

Conforme lo que argumentan los diferentes autores, existe un consenso, en que las remesas son transferencias de recursos económicos desde lugares donde residen los migrantes hacia sus familias y/o comunidades en el país de

3.1.1. Tipos de remesas

- **Remesas formales**

Las remesas formales, son herramientas importantes para la transferencia de dinero entre países, con un impacto significativo en la economía y la sociedad de los países receptores. Son aquellas que se transfieren a través de canales oficiales del sistema financiero y, por ello, sí se registran en las estadísticas de ingreso de divisas al mercado nacional. Intervienen en este proceso bancos, cooperativas de crédito o proveedores de transferencias.

- **Remesas informales**

Las remesas informales son aquellas que son enviadas por medio de parientes, familiares o alguien de confianza, esa forma de envío de remesas no queda ningún registro en las estadísticas de las cuentas del país destinado

- **Remesas colectivas.**

Moctezuma, (2006), las define como la constitución de un fondo de ahorro y uso colectivo que da cuenta de las prácticas extraterritoriales que lleva a cabo la comunidad migrante, sirviendo como medio para mantener permanentemente orientado el interés y el vínculo de los migrantes hacia su comunidad de origen, además de favorecer y fortalecer la recuperación de las identidades (Veyna, s.f.).

El autor plantea la relevancia de distinguir distintos tipos de remesas colectivas en función del uso que se les da y de quienes las envían (Moctezuma y Pérez, 2006).

3.2. Impacto Económico

El impacto, referido a la economía, “Es la ciencia centrada en el análisis de la distribución de los recursos para la satisfacción de las necesidades materiales del ser humano (Gardey, 2021).

El impacto económico es crucial por varias razones. Sirve como una medida de la eficacia y eficiencia de políticas, programas o proyectos. Permite evaluar cómo afectan las decisiones económicas a la sociedad, desde su capacidad para generar empleo hasta su influencia en el crecimiento económico. Además, es una herramienta clave para la toma de decisiones, pues proporciona datos tangibles que orientan la asignación de recursos y la formulación de estrategias. Es también esencial para entender las interconexiones entre diferentes sectores de la economía y cómo un cambio en uno puede propagarse a otros. Además, ayuda a prever riesgos y oportunidades, permitiendo adaptar políticas para minimizar impactos negativos y potenciar los positivos.

3.2.2. Medición del Impacto económico

Se pueden utilizar diferentes indicadores para medir el impacto económico, como el Producto Interno Bruto (PIB) evaluar el valor total de los bienes y servicios producidos, el empleo para comprender el número y la calidad de los puestos de trabajo creados, los ingresos para medir la cantidad y la distribución de las ganancias, los sueldos, los salarios y los beneficios generados, la innovación para determinar el grado en que un nuevo producto mejora la productividad, la eficiencia, la competitividad y la creatividad, así como los beneficios sociales y ambientales para medir los efectos positivos sobre la salud; educación, seguridad, equidad y sostenibilidad.

3.2.3. Importancia de medir el Impacto Económico

Ayuda a evaluar la viabilidad y la rentabilidad de la idea de producto e identifica las oportunidades y los retos del mercado, ayuda a comunicar la propuesta de valor y los beneficios de su producto a clientes potenciales, socios, inversores y reguladores, también puede ayudar a monitorear y mejorar el rendimiento y el impacto de su producto a lo largo del tiempo y ajustar sus estrategias y operaciones.

3.2.4. Crecimiento Económico

Enrique (2016) califica el termino de crecimiento económico como el aumento o expansión cuantitativa de la renta y del valor de los bienes y servicios finales producidos en el sistema económico, sea regional, nacional o internacional durante un determinado periodo de tiempo, por lo regular durante un año y se mide a través de la tasa de

crecimiento del Producto Interno Bruto (PIB), y lo adecuado es calcularla en términos reales para eliminar los efectos de la inflación.

Papadòpolos (2016), también define al crecimiento económico como el incremento de Productos y Servicios de una Nación medido y comparado generalmente contra el año calendario anterior. La variable por excelencia que mide el Crecimiento Económico es el PBI (Producto Bruto Interno), el cual se expresa en cifra pecuniaria (Dineraria).

El desarrollo económico se define como el proceso mediante el cual una economía mejora su capacidad para satisfacer las necesidades y aspiraciones de su población. Va más allá del mero crecimiento económico, ya que busca promover la equidad, la inclusión social, la sostenibilidad ambiental y el bienestar de las personas, (Andes, 2023).

3.2.5. Importancia del crecimiento económico

Peña (2020), nos dice que el crecimiento económico es fundamental para el desarrollo y bienestar, destaca que una sociedad con desarrollo económico también debe apuntar a ser más justa y propiciar la igualdad de oportunidades para que toda la población se pueda desarrollar. Afirma también que sin crecimiento no es posible tener desarrollo.

El crecimiento económico es la base para superar la pobreza y mejorar los niveles de vida. Pero para que sea sostenido e inclusivo, sus beneficios tienen que llegar a todos, (Rupa Duttagupta, 2017).

Existen diversos estudios sobre el impacto de las remesas en las diferentes actividades económicas de los hogares receptores. Se pueden resaltar los de Straubhaar (1992) sobre el efecto de las remesas en los ingresos familiares y Lundahl (1985) sobre los aportes al bienestar de la familia que proporcionan estas remesas.

Algunos autores han sostenido una visión “positiva” en relación con las remesas (Du rand, Parrado y Masey (1996) citados por Canales y Montiel; 2004:147) consideran que gracias a las remesas hay una creación de empleos y por tanto se incrementan los ingresos de las familias receptoras; además de que el gasto improductivo sí genera efectos multiplicadores a nivel local al incrementar la demanda de bienes y servicios producidos



en Waspam; contribuyen a reducir las desigualdades de clase urbanas y promueven el desarrollo porque hay una inversión productiva en el ámbito urbano y rural del Municipio de Waspam principalmente.

De acuerdo con esto se considera que las remesas configuran una forma de ahorro migrante que en muchos casos constituyen una importante fuente de capital productivo y una fuerza dinámica en la promoción de la actividad empresarial, en la formación de negocios y en el crecimiento económico, al menos en ámbitos locales.

El flujo de remesas desde los lugares donde trabajan los migrantes hacia las familias que residen en sus lugares de origen, se ha transformado en los últimos años, en un tema de amplio debate internacional

Como expresa Márquez, (2006), el flujo de remesas desde los lugares donde trabajan los migrantes hacia las familias que residen en los países de origen, se ha transformado en las dos últimas décadas en un tema de amplio debate internacional, que concita la participación de diversos actores, entre los que destacan gobiernos locales, regionales y nacionales, organismos internacionales, asociaciones y clubes de migrantes en el extranjero y comunidades en origen.

3.3.6. Historia de las remesas a nivel mundial

Las remesas han sido una parte integral de la economía global desde tiempos antiguos.

- **Antigüedad**

Desde las civilizaciones de Mesopotamia, Egipto y Roma, los migrantes enviaban recursos a sus familias. Los registros históricos indican que los trabajadores en el extranjero enviaban bienes y dinero a sus hogares.

- **Edad Media**

Durante la Edad Media, las rutas comerciales expandieron la migración. Mercaderes y artesanos que se trasladaban a nuevas ciudades enviaban remesas a sus familias para mantenerlas.

- **Siglo XIX - Migración Masiva**

La migración masiva a América del Norte y Europa por parte de europeos en busca de trabajo llevó a un aumento significativo de las remesas. Familias enteras dependían de los ingresos enviados por sus miembros migrantes.

- **Siglo XX - Formalización de Transferencias**

En los Años 60 y 70, las remesas comenzaron a formalizarse con el establecimiento de servicios de transferencia de dinero. La creación de bancos y agencias de envío facilitó la transferencia de dinero internacionalmente. Las crisis económicas en países en desarrollo impulsaron la migración, aumentando el flujo de remesas como apoyo a las familias en sus países de origen.

- **Años 1990 - Globalización**

La globalización y la liberalización de los mercados permitieron que más personas migraran. Las remesas se convirtieron en una fuente importante de financiamiento para economías en desarrollo, Ramírez, (2005).

Las remesas comenzaron a ser reconocidas como un factor clave en el desarrollo económico, contribuyendo al crecimiento del Producto Interno Bruto (PIB) en muchos países.

- **Años 2000 - Reconocimiento Internacional**

Las Organizaciones internacionales, como el Banco Mundial y las Naciones Unidas, comenzaron a estudiar y promover las remesas como un medio para alcanzar los Objetivos de Desarrollo del Milenio.

Se estima que las remesas alcanzaron cifras récord, superando la ayuda oficial al desarrollo en muchos países.

- **Actualidad**

Digitalización y Nuevas Tecnologías: La expansión de servicios digitales ha transformado el envío de remesas, haciéndolo más rápido y accesible.

Aplicaciones móviles y criptomonedas están comenzando a jugar un papel en este ámbito.

- **Impacto de la Pandemia:** La COVID-19 ha afectado el flujo de remesas, pero se ha observado una resiliencia en muchas comunidades, con un notable regreso de los envíos en algunos casos.

La historia de las remesas refleja la interconexión entre migración y economía a lo largo del tiempo. Desde sus orígenes en civilizaciones antiguas hasta su papel crucial en la economía global moderna, las remesas continúan siendo un factor importante en el desarrollo y la estabilidad de muchas comunidades alrededor del mundo.

3.3.7 Historia de las Remesas en Nicaragua

Las remesas han desempeñado un papel fundamental en la economía nicaragüense a lo largo de su historia. A continuación, se presenta un resumen de su evolución en el país:

- **Migración Temprana (Siglo XIX)**

Desde el siglo XIX, Nicaragua ha experimentado oleadas de migración, principalmente hacia Costa Rica y Estados Unidos. Los nicaragüenses migraban en busca de mejores oportunidades económicas.

- **Años 1930-1950: Primeras Oleadas de Remesas**

La Gran Depresión y las dificultades económicas en Nicaragua llevaron a muchos a buscar empleo en el extranjero. Las remesas comenzaron a ser una fuente de apoyo para las familias que quedaron en el país.

- **Años 1960-1970: Migración Masiva**

Durante las décadas de 1960 y 1970, la migración se intensificó debido a la inestabilidad política y social. Muchos nicaragüenses se trasladaron a Estados Unidos, enviando remesas de forma regular a sus familias.

- **Años 1980: Contexto de Guerra y Crisis**

La guerra civil en Nicaragua (1981-1990) provocó un aumento en la migración. Las remesas se convirtieron en una fuente crítica de ingresos para muchas familias, ayudando a mitigar el impacto de la crisis.

- **Años 1990: Formalización y Crecimiento**

Con el fin de la guerra, la migración continuó, y las remesas comenzaron a formalizarse a través de agencias de envío y bancos. Se reconoció su importancia en la economía nicaragüense, constituyendo un porcentaje significativo del Producto Interno Bruto PIB.

- **Años 2000: Reconocimiento Internacional**

Durante esta década, las remesas alcanzaron cifras récord, superando la ayuda oficial al desarrollo. El Banco Mundial y otras organizaciones comenzaron a estudiar su impacto en el desarrollo económico y social.

- **Actualidad: Desafíos y Oportunidades**

Las crisis políticas recientes han influido en la migración y, por ende, en el flujo de remesas. A pesar de estos desafíos, las remesas siguen siendo una fuente vital de ingresos para muchas familias.

- **Impacto de la Pandemia:** La COVID-19 afectó temporalmente el flujo de remesas, pero se ha observado una recuperación en el envío de dinero desde el extranjero.

Las remesas en Nicaragua han evolucionado en respuesta a cambios socioeconómicos y políticos. Desde sus inicios hasta la actualidad, han demostrado ser un pilar fundamental para la economía y el bienestar de las familias nicaragüenses, contribuyendo al desarrollo y la estabilidad del país.

3.3.8. Importancia de las remesas

Las remesas son muy importantes para la economía de muchos países, especialmente aquellos con una gran población migrante, Son fuentes de ingresos clave para muchos hogares, contribuye a cubrir necesidades básicas como alimentación, salud y educación.

En muchos países en desarrollo, las remesas representan un porcentaje significativo del PIB y contribuyen a mejorar la calidad de vida de las personas.

Las remesas son componentes cruciales de la economía global y tienen un impacto significativo en las comunidades y países de origen de los migrantes. razones por las cuales las remesas son importantes:

- **Apoyo Económico a las Familias**

Proporcionan un flujo constante de ingresos que ayuda a las familias a cubrir necesidades básicas como alimentación, vivienda, salud y educación.

Contribuyen a la disminución de la pobreza al mejorar el nivel de vida de quienes reciben remesas.

- **Estímulo al Desarrollo Local**

Las remesas generan un aumento en la demanda de bienes y servicios locales, lo que puede impulsar el comercio y la economía local. Muchas familias utilizan las remesas para iniciar o expandir pequeños negocios, lo que crea empleo y promueve la sostenibilidad económica.

- **Mejora de la Educación y la Salud**

Permiten a las familias financiar la educación de sus hijos, lo que puede resultar en una fuerza laboral más capacitada en el futuro. También facilitan el acceso a servicios de salud, mejorando la calidad de vida y el bienestar de los miembros de la familia.



- **Estabilidad Económica en Períodos de Crisis**

Actúan como un seguro en tiempos de crisis económica, natural o social, ayudando a las familias a mantener su nivel de vida. Las comunidades que reciben remesas tienden a ser más resilientes ante crisis, gracias al apoyo financiero de los migrantes.

- **Impacto en la Economía Nacional**

En muchos países en desarrollo, las remesas constituyen una parte significativa del Producto Interno Bruto (PIB), influyendo en el crecimiento económico general. También ayudan a incrementar las reservas de divisas, lo que puede fortalecer la economía nacional.

- **Fomento de la Cohesión Social**

Las remesas refuerzan las redes sociales y familiares, promoviendo la cohesión y el apoyo mutuo entre los migrantes y sus familias en los países de origen.

Las remesas son esenciales no solo para el sustento de millones de familias, sino también para el desarrollo económico y social de las comunidades y países. Su impacto va más allá de lo económico, influyendo en la educación, la salud y la cohesión social, convirtiéndolas en un elemento clave en la lucha contra la pobreza y el desarrollo sostenible.

IV. METODOLOGÍA

4.1. Área de localización del estudio

El trabajo investigativo, se realizó en el Casco urbano de la Ciudad de Waspam Río coco, ubicado en la Región Autónoma de la Costa Caribe Norte de Nicaragua, que limita al norte con Honduras, al sur con los municipios de Rosita y Bonanza, al este con Puerto Cabezas y el Mar Caribe, al oeste con El Cúa y San José de Bocay.

Figura 1. Ubicación geográfica del área de estudio.

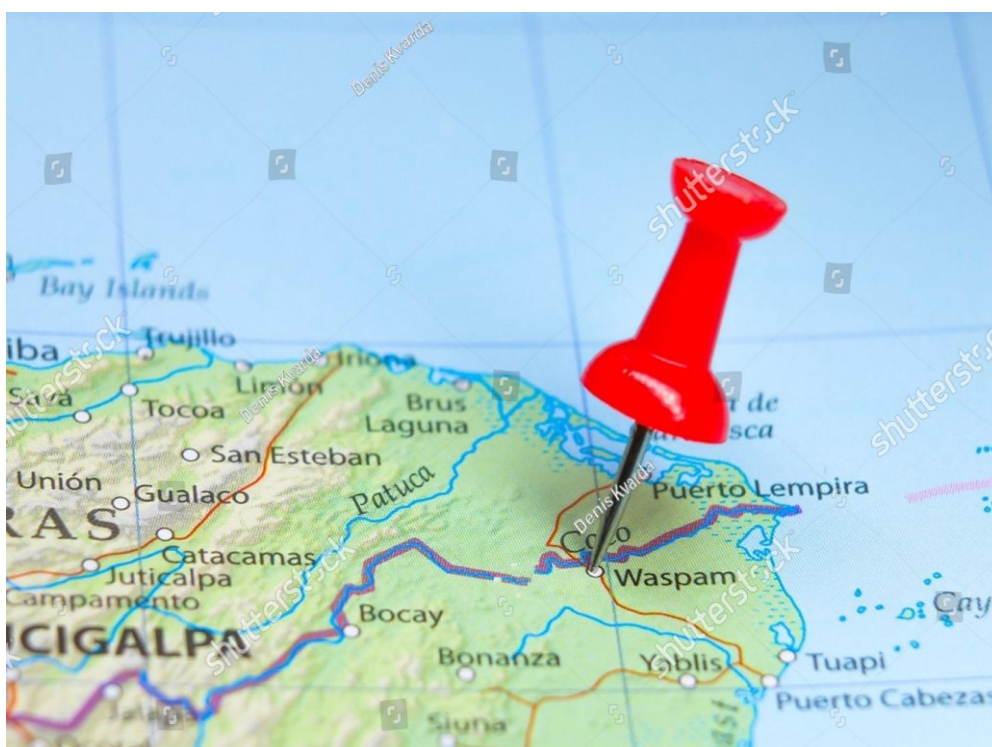

4.2. Tipo de estudio según el enfoque cualitativo asumido y su justificación

El estudio es de tipo descriptivo, debido a que se analiza el impacto económico que generan las remesas familiares, mediante la recolección de informaciones cualitativas, implementando guías de entrevistas y de observación in situ a los beneficiarios de las remesas familiares y a entidades bancarias que existen en la ciudad de Waspam, debido a que el estudio permitió identificar patrones, percepciones y factores que influyen en el impacto de las remesas en la comunidad.

4.3. Población y Muestra

4.3.1. Tipo de muestra y muestreo

Para la determinación de la muestra, se seleccionó el tipo de muestra no probabilística por conveniencia debido a que va en dependencia de las características de la investigación y que sea de manera rápido y a menor costo, se seleccionaron personas que asistían a los locales de las entidades bancarias a retirar remesas. Por tanto, el principal criterio de inclusión para el estudio, fueron consideradas las personas que asisten a las diversas entidades que brindan el servicio de entrega de remesas, 'prevaleciendo las mujeres. De manera que se excluyeron a los hombres que también son beneficiados con las remesas. Sin embargo, los hombres llegan de las comunidades o de la zona rural, solamente a retirarlo e inmediatamente se regresan a sus lugares de origen.

4.3.2. Muestra

Se identificó y se visitó a las diferentes entidades bancarias que brindan el servicio de entrega de remesas de Waspam, (agentes bancarios, Western Unión, Casas comerciales), para conocer la población en estudio. Solo una de las instituciones nos brindó la entrevista, obteniendo los siguientes datos: en una semana 45 personas reciben remesas, de las cuales 30 son mujeres y 15 varones. Basado en estos datos se obtuvo una muestra al azar del 67% que representa a mujeres en el casco urbano del municipio de Waspam

4.3.3. Técnica e instrumento de la investigación

La técnica seleccionada para realizar el acercamiento a los beneficiarios de las remesas familiares, fue la entrevista, este instrumento permitió tener y entablar una conversación más personal e íntima con cada persona, insumo que fue fundamental para construir un ambiente de confianza donde ellos pudieron responder a cada pregunta de una manera fluida y con confianza. También se aplicó una guía de observación.

4.4. Diseño

Según el diseño metodológico, la investigación fue no experimental- transversal, del tipo descriptivo ya que, los datos fueron utilizados con finalidad puramente descriptiva para caracterización de la población beneficiarias de las transferencias de remesas de la zona de estudio.

4.4.1. Técnica de Recolección de Datos

Tomando en cuenta el tema de investigación se consideró importante hacer uso de métodos y técnicas como: revisión bibliográfica, entrevistas, para los cuales se diseñaron instrumentos como guías de entrevistas y guías de observación, para la recopilación de la información.

4.4.2. Confiabilidad y validez de los instrumentos

Para asegurar la confiabilidad de los instrumentos utilizados en este estudio, se aplicó las entrevistas a las familias receptoras de remesas familiares en el momento que estaban en la actividad de retiro de remesas y asegurar que son beneficiarios. Para garantizar la validez de los instrumentos utilizados en esta investigación, se realizó un análisis de las preguntas sean acorde a cada objetivo específico, y poder obtener informaciones importantes que le den salida a cada uno de los objetivos propuestos.

Criterios éticos:

En el estudio se están utilizando seudónimos a las personas entrevistadas con el fin de conservar el anonimato de cada informante.

4.5. Operacionalización de variables

Tabla 2.

Indicador	Instrumento de medición	Unidades	Frecuencia de Monitoreo
Efectos que generan las remesas familiares	Guías de entrevistas, Observación	Personas	Monitoreo continuo
Efectos positivos de las remesas familiares	Guías de entrevistas	Familias	Intervalos continuos
volumen y frecuencia de las remesas recibidas	Guías de entrevistas, Observación	Familias	Monitoreo continuo
Sostenibilidad del impacto de las remesas a lo largo del tiempo en la Ciudad de Waspam	Guías de entrevistas, Observación	Población	Monitoreo continuo

4.6. Análisis de datos

No se logró conocer estadísticas específicas para la ciudad de Waspam en el casco urbano, Pero se pudo concluir de los efectos locales a partir del desarrollo que se está dando en esta Ciudad,

Las remesas han incrementado la capacidad de compra de las familias, sosteniendo la demanda en el mercado local y también en las pulperías establecidas a nivel de la Ciudad de Waspam. Muchos hogares han logrado invertir en pequeños emprendimientos, lo que ha permitido dinamizar la economía urbana de esta Ciudad.

Las transferencias de remesas, ayudan a cubrir muchas necesidades básicas, como alimentación, salud, Educación, disminuyendo la vulnerabilidad económica de muchas familias receptoras de estos beneficios.

Se hicieron observaciones directas en los establecimientos de agentes BANPRO, para corroborar informaciones que se obtuvo a través de las entrevistas realizadas, también se realizaron entrevistas abierta a beneficiarios de las remesas familiares en el momento que realizaban retiros, como también a los trabajadores de los agentes BANPRO.

- **Secundarias**

Se manejó como fuentes secundarias para el estudio, la revisión bibliográfica de autores con estudios relacionados al tema, análisis de documentos del Banco Central de Nicaragua con temas afines al tema y el internet.

4.7. Procesamiento y análisis de datos

Se utilizó tabla matricial para plasmar los resultados obtenidos según objetivos de estudios, productos de los instrumentos aplicados como la observación, entrevista abierta. De igual manera se hizo la triangulación de la información de lo que expresaron en los resultados teorías planteadas, opinión del autor, para su discusión: analizando, interpretando, comentando planteadas en el informe final.

4.7.1. Criterios de calidad: credibilidad, confiabilidad

Para asegurar la confiabilidad de los instrumentos utilizados en este estudio, se aplicó las entrevistas a las familias receptoras de remesas familiares en el momento que estaban en la actividad de retiro de remesas y asegurar que son beneficiarios. Para garantizar la



validez de los instrumentos utilizados en esta investigación, se realizó un análisis de las preguntas sean acorde a cada objetivo específico, y poder obtener informaciones importantes que le den salida a cada uno de los objetivos propuestos.

Criterios éticos:

En el estudio se están utilizando seudónimos a las personas entrevistadas con el fin de conservar el anonimato de cada informante.

4.8. Operacionalización de variables

Tabla 2.

Indicador	Instrumento de medición	Unidades	Frecuencia de Monitoreo
Efectos que generan las remesas familiares	Guías de entrevistas, Observación	Personas	Monitoreo continuo
Efectos positivos de las remesas familiares	Guías de entrevistas	Familias	Intervalos continuos
volumen y frecuencia de las remesas recibidas	Guías de entrevistas, Observación	Familias	Monitoreo continuo
Sostenibilidad del impacto de las remesas a lo largo del tiempo en la Ciudad de Waspam	Guías de entrevistas, Observación	Población	Monitoreo continuo

V. RESULTADOS Y DISCUSIÓN

5.1. Efectos que generan las remesas familiares, en la Ciudad de Waspam.

El estudio contempló la aplicación de una entrevista dirigida a 20 familias receptoras de remesas y en su mayoría jefes de hogares de la Ciudad de Waspam casco urbano, que reciben remesas de distintos países extranjeros, en su mayoría de Estados Unidos. Con los resultados se ha podido profundizar los efectos que han generado estos ingresos que percibe estas familias beneficiarias en esta Ciudad.

Las remesas familiares vienen generando un impacto significativo en la economía de muchas familias de la ciudad de Waspam, ha sido notorio el cambio que se ha dado desde que comenzó la migración de muchas personas a diferentes países extranjeros. tienen múltiples efectos en la ciudad de Waspam, que impactan tanto a nivel individual como comunitario.

La mayoría de los entrevistados dijeron que “los fondos recibidos en concepto de remesas familiares, son destinados para la construcción de sus viviendas y algunos en mejoras de sus viviendas”, luego indican que destinan estas remesas recibidas a pequeños emprendimientos. También les sirven para suplir necesidad de alimentación, educación (Uniformes y zapatos de sus hijos) y a medicamentos.

Se constató que la población receptora de remesas, en su mayoría, son jefes de familias de sexo femenino y una minoría son jóvenes de ambos sexos.

Uno de los efectos que ha venido generando las remesas familiares, es el aumento del poder adquisitivo, el cual fomenta el consumo de bienes y servicios en el mercado local, beneficiando a pequeños comerciantes y emprendedores. Ante esto, refirió la señora Mary “Cuando recibo mi dinero que manda mi hija, lo primero que hago es ir a comprar la comida para mis nietos”. De esta manera se evidencia las maneras en que es utilizada la remesa para el sostenimiento de la familia. Coincidiendo con lo referido por Martínez (2008) que la remesas son definidas como esas porciones que son enviados a las familias por migrantes internacionales para solventar necesidades de la familia.

Lo anterior, fue reafirmado mediante entrevista por la joven Silvana, quien expresó: “Cuando mi madre manda la remesa, voy al mercado a comprar ropa y zapatos para mis hermanitos, también compro las medicinas para mi abuelita”. Obviamente, este es otro de los efectos del ingreso de remesas, las familias igualmente destinan parte de estos fondos a la educación de sus hijos, lo que puede resultar en una mayor tasa de escolarización y mejores oportunidades futuras. De acuerdo a lo referido por Gibson (2025), las remesas se refieren al envío de dinero de una persona o grupo a otra, comúnmente, a enviar dinero a familiares en otro país más pobre, representando una fuente importante de apoyo financiero

También facilitan el acceso a servicios de salud, permitiendo que las familias puedan cubrir gastos médicos y mejorar su bienestar general. Dichos ingresos contribuyen en la salud porque brindan la oportunidad de asistir a centros privados.

Así mismo, con el capital recibido, muchas familias inician pequeños negocios, generando empleo y diversificando la economía local de la Ciudad de Waspam. La inyección de recursos financieros a través de remesas contribuye de alguna manera a la reducción de la pobreza en la comunidad, mejorando la calidad de vida de muchas familias beneficiadas.

De la misma manera, la llegada de remesas ha generado un sentido de seguridad y estabilidad, mejorando el bienestar emocional de las familias. Se constató que las remesas fortalecen las conexiones entre migrantes y sus comunidades de origen, promoviendo el apoyo mutuo y la cohesión social. Se coincide con los estudios realizados por Straubhaar (1992) sobre el efecto de las remesas en los ingresos familiares y Lundahl (1985) sobre los aportes al bienestar de la familia que proporcionan estas remesas. Por ende, los efectos de las remesas familiares en Waspam son profundos y multifacéticas, influyendo en la economía local y la calidad de vida de los habitantes. Estos flujos de dinero no solo fortalecen las economías familiares, sino que también contribuyen al desarrollo social y comunitario.

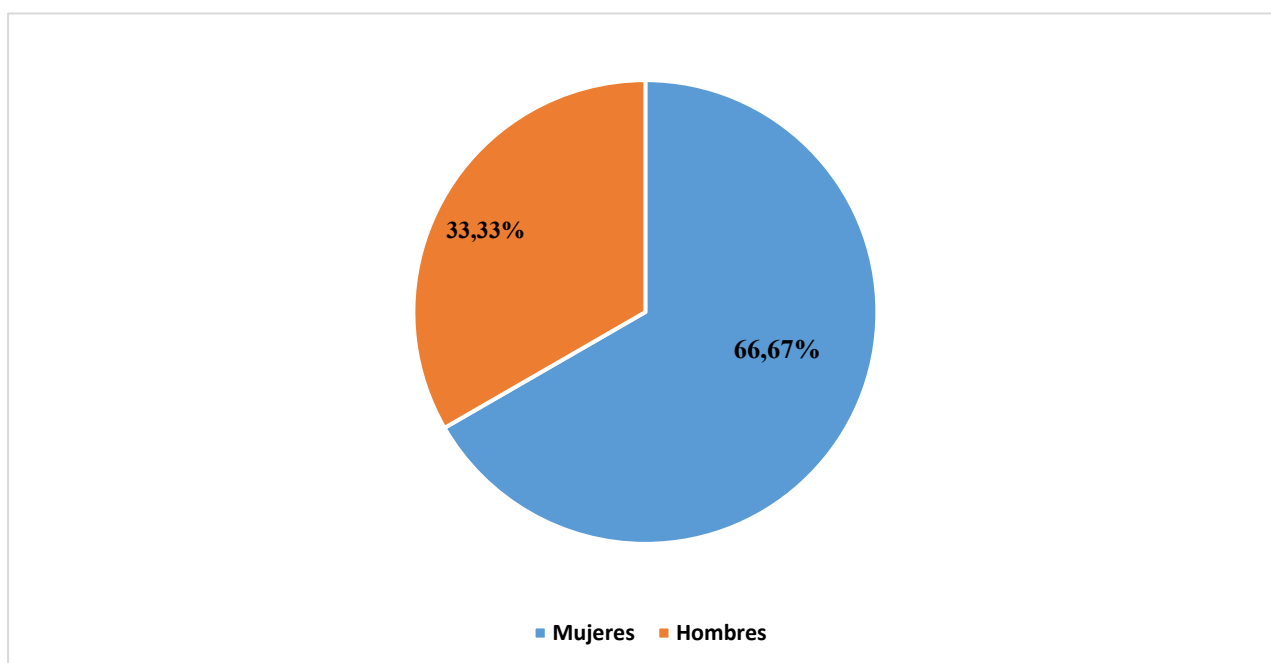
Figura 2. Distribución de género

Fuente: propio derivado de las entrevistas

La población receptora de remesas según el género, así como se observa en la figura 2, se comporta de esta manera: 30 son del género femenino y 15 del género masculino, lo cual representa que el 66.67% de las remesas son recibidas por mujeres y el 33.33% por hombres.

Esta información se debe a que son mujeres las que mayoritariamente se encargan de recibir el dinero y que posteriormente lo distribuyen entre toda la familia beneficiada. Además, que los varones sintieron la necesidad de emigrar a otros países con el fin de solventar la situación económica que se vive en el municipio de Waspam, básicamente en la zona urbana. Es decir, que la mayoría de remesas son enviadas por hombres que sintieron la necesidad de emigrar con el fin de solventar situaciones económicas familiares y en Waspam son recibidas por mujeres que quedaron al cuidado y protección de los demás miembros de la familia. Es notoria de participación de las mujeres en las responsabilidades de un hogar ya que son ellas las que se encargan de recibir dichos ingresos y administrarlos con el fin de cubrir necesidades básicas como alimentación, vivienda, salud y educación. Por ende, trata de mejorar el nivel de vida tanto familiar como comunitario.

5.2. Efectos positivos de las remesas familiares, en el crecimiento económico de la población de Waspam

Los efectos positivos presentados por las remesas familiares en el crecimiento económico de la Ciudad de Waspam han sido notorios, actualmente se observan muchas construcciones de viviendas, nuevos locales con negocios que permiten auto emplearse y también crear empleos a otras personas.

Las remesas familiares tienen un impacto positivo en el crecimiento económico de la población Waspaneña, especialmente familias receptoras de estos fondos como también a dueños de negocios en especial de ferreterías que ofrecen materiales de construcción.

De la misma manera, la recepción de remesas en Waspam ha aumentado el consumo de bienes y servicios, lo que impulsa el crecimiento económico. Las remesas en familias de escasos recursos de esta Ciudad, han sido clave para mejorar el bienestar de los hogares y reducir la pobreza. Aquí se coincide con lo referido por (Andes, 2023) quien explica que el desarrollo económico se define como el proceso mediante el cual una economía mejora su capacidad para satisfacer las necesidades y aspiraciones de su población. Lo cual se visualiza en la zona urbana de Waspam donde se observa que muchas familias beneficiarias de remesas han mejorado su situación bienestar familiar.

El dinero enviado por los migrantes suele destinarse a la compra de bienes y servicios locales, lo que estimula el comercio y beneficia a los negocios locales, generando un efecto multiplicador en la economía.

Las remesas son a menudo utilizadas para financiar la educación de los hijos y mejorar el acceso a servicios de salud, lo que contribuye al desarrollo humano y aumenta las oportunidades futuras para las nuevas generaciones. De acuerdo a (Gibson, 2025) las remesas representan una fuente importante de apoyo financiero

Con el capital se viene fomentando emprendimientos, que permite a muchas familias, iniciar con pequeños negocios lo que no solo genera empleos, sino que también diversifica la economía local de la ciudad de Waspam. El ingreso de las remesas puede ayudar a reducir los niveles de pobreza en la comunidad, proporcionando un colchón económico en tiempos de crisis.

Generalmente, las remesas pueden servir como un recurso de ahorro, lo que permite a las familias tener un mayor control sobre sus finanzas y enfrentar imprevistos económicos. Con el tiempo, el flujo constante de remesas puede facilitar el desarrollo de infraestructuras locales, como escuelas y centros de salud, impulsados por iniciativas comunitarias financiadas por familias que reciben remesas.

Evidentemente, las remesas recibidas por la población de Waspam vienen contribuyendo en el fortalecimiento de su origen y apego comunitario y cultural, siempre tienen presente las conexiones entre migrantes y sus comunidades de origen, fomentando un sentido de pertenencia y apoyo mutuo. Obviamente, las remesas representan importante apoyo financiero. (Gibson, 2025). Por tanto, son un motor importante para el crecimiento económico en Waspam, al mejorar la calidad de vida de sus habitantes y fomentar el desarrollo local. Su impacto se extiende más allá de lo económico, influyendo en la educación, la salud y la cohesión social de la comunidad.

5.3. Volumen y frecuencia de las remesas recibidas por los hogares de la Ciudad de Waspam.

El volumen y la frecuencia de las remesas en Waspam son vitales para la economía local y el bienestar de las familias. Estas transferencias no solo proporcionan apoyo financiero, sino que también fomentan el desarrollo y la estabilidad en la región. Para obtener datos específicos y actualizados, se entrevistó a las personas que acudían a las agencias bancarias y casas comerciales que dan servicios bancarios, para hacer retiros de remesas, pero no se logró llegar a conocer con exactitud el volumen de las remesas que han recibido las familias beneficiarias de la Ciudad de Waspam, durante el periodo de investigación, debido a que muchas personas acuden a agentes que no son bancarios, entre ellas están las casas comerciales, puntos que no están conectados a sistemas centralizados de datos.

Muchas familias en Waspam reciben remesas de parientes(familiares) que han migrado, principalmente a Estados Unidos y Costa Rica. Estas remesas varían significativamente en monto, desde pequeñas cantidades hasta sumas más considerables.

También se ha hecho imposible obtener datos exactos porque no existe investigaciones específicas en este tema, sobre el flujo de remesas en Waspam, lo que imposibilita tener acceso a datos exactos.

Figura 3. Montos recibidos en dólares

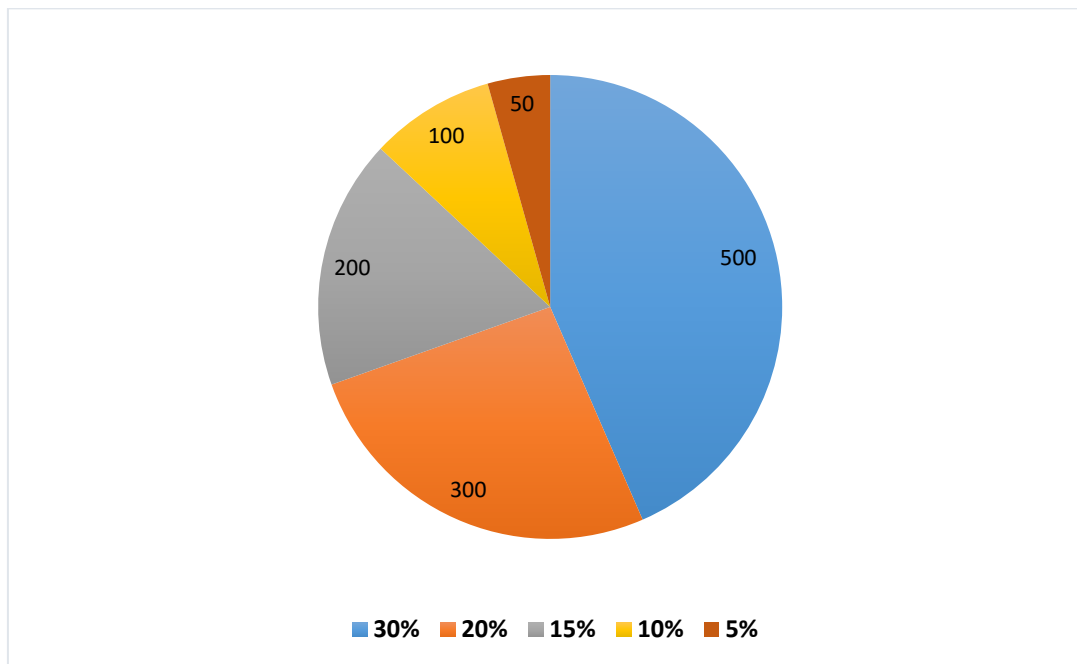

Fuente: Propia obtenidas de entrevistas

Los datos obtenidos a través de las entrevistas realizadas a las personas que reciben remesas, en la gráfica 2, se observa que el 30% reciben mensualmente de U\$ 500 a más, el 20% de las personas indica que reciben U\$ 300, el 15% de las personas indica que reciben de U\$ 200, el 10% reciben U\$ 100 y 5% indican que reciben U\$ 50 semanalmente.

La cantidad promedio de remesas recibidas por cada familia varió entre U\$ 500.00, U\$ 300.00, U\$200 y U\$ 100.00 U\$ 50.00 Semanales, dependiendo de la ubicación del familiar en el extranjero y su capacidad económica. Un 30% de las familias reciben remesas superiores a \$500, lo que indica un grupo significativo que depende de estas transferencias para su sustento.

La mayoría de la población manifestaron que reciben de U\$ 50.00, 100.00, 200.00, 300.00 hasta 500.00 dólares semanalmente. Muy pocos dijeron que reciben más de 500 dólares, en este caso los que están haciendo nuevas construcciones de viviendas

Aunque las cifras exactas pueden variar, se estima que los hogares de Waspam reciben un volumen significativo de remesas, que puede representar un porcentaje considerable

del ingreso total familiar. Según las entrevistas aplicadas, las remesas pueden constituir entre el 20% y el 30% del ingreso de muchos hogares.

En cuanto a la frecuencia, que se reciben las remesas se constató que son semanales, quincenal y mensual, o en ocasiones especiales, como festividades, reciben entre días de semana, Esto depende de la situación económica del migrante y de los acuerdos familiares.

La llegada regular de remesas permite a las familias planificar sus gastos y hacer inversiones en educación, salud y pequeños negocios, lo que a su vez beneficia la economía local. Es común que la cantidad de remesas aumente en ciertas épocas del año, como durante las fiestas navideñas, cuando los migrantes tienden a enviar más dinero a sus familias.

El volumen y la frecuencia de las remesas en Waspam son vitales para la economía local y el bienestar de las familias. Estas transferencias no solo proporcionan apoyo financiero, sino que también fomentan el desarrollo y la estabilidad en la región. Para obtener datos específicos y actualizados. De esta manera se articula con lo señalado en el Plan Nacional de Lucha contra la Pobreza y la importancia que representan las remesas para Nicaragua y fundamentalmente para la población de Waspam.

Figura 3. Frecuencia con que reciben remesas

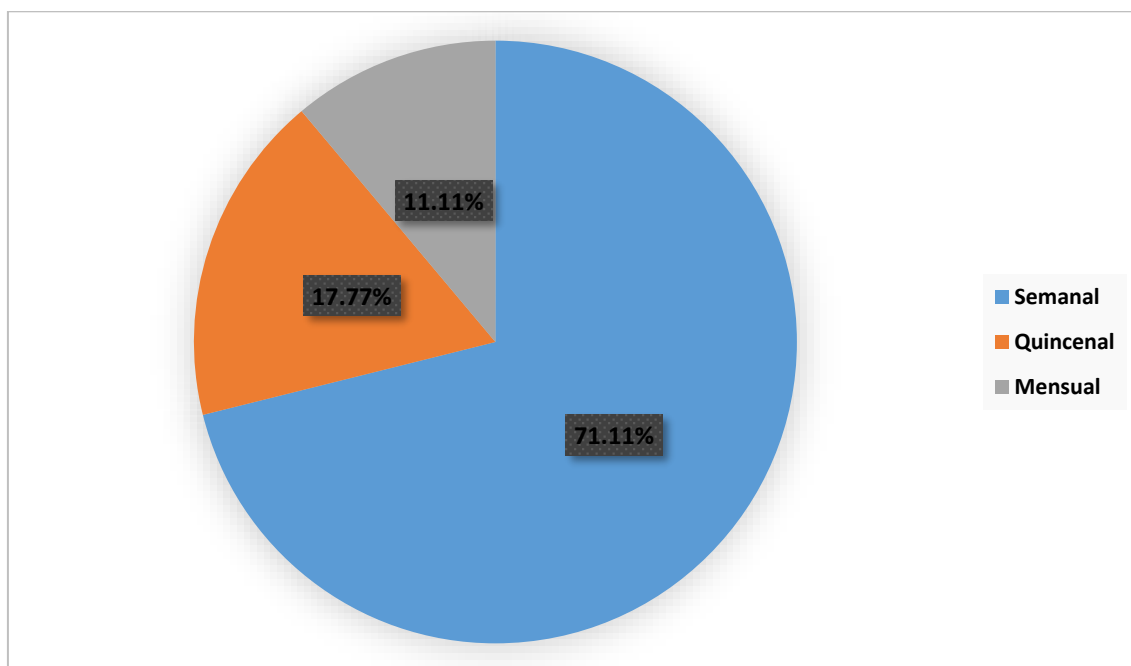

Fuente: Propia derivada de entrevistas

De la entrevista realizada a las 45 personas, en el gráfico se observa que 32 personas reciben remesas semanalmente, 8 personas dijeron que reciben quincenal y 5 personas reciben mensualmente.

Esta información deja en evidencia que el movimiento de transferencia es constante, de manera que ayudan en la sostenibilidad de los miembros de las familias ante eventualidades que se presentan en el diario vivir.

3.4. Sostenibilidad del impacto de las remesas a lo largo del tiempo en la Ciudad de Waspam.

Según entrevistas realizadas la mayor parte de las personas entrevistadas manifestaron que los ingresos monetarios que reciben a través de las remesas, son invertidos en mejoras y en construcciones nuevas de viviendas, muy poco lo destinan a emprender negocios.

Se les consultó si destinan parte del dinero que reciben al ahorro y todos coincidieron en decir que las remesas recibidas, no ajusta para poder ahorrar, una mínima parte ayuda a cubrir parte de los gastos del hogar, más que todo son destinado a compras de terrenos y construcciones de viviendas.

Esto significa que no logran ahorrar para poder pensar en proyectos productivos que, en un futuro al no seguir percibiendo de estos fondos monetarios, la Población de Waspam pueda sostenerse. Por lo tanto, decaerá el crecimiento económico en esta Ciudad de las RACCN. Por tanto, Se considera que muchas familias disminuirán su poder adquisitivo al no percibir remesas familiares, ya que las remesas representan una fuente muy importante para muchos hogares de la población de Waspam. Es crucial considerar como se sostendría la economía de este Municipio al no seguir recibiendo remesas y no haber ahorrado o invertido en algún Proyecto que les genere ingresos a futuro.

Grafica 4. Principales países de origen de las remesas recibidas

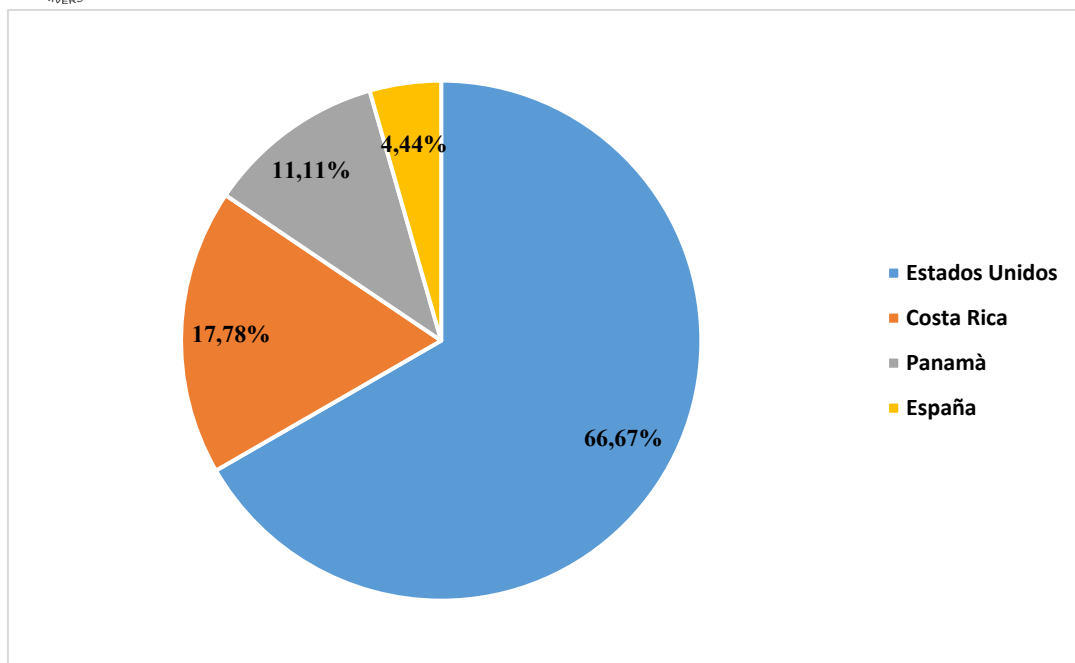

Se puede apreciar en la gráfica que el 66.67% de las remesas recibidas, provienen del país de Estados Unidos. Es decir, que Estados Unidos ha sido el principal origen de las remesas que ingresan a Waspam. Le sigue Costa Rica con 17.78% de los fondos recibidos, luego Panamá con 11.11% y por último España con un 4.44%. Se constata que Estados Unidos y Costa Rica son los dos países que albergan a la mayor cantidad de emigrantes nicaragüenses. Aunque en menor escala está Panamá y España que también contribuyen albergando emigrantes nicaragüenses y por ende originarios de la Costa Caribe o municipio de Waspam.

VI. CONCLUSIONES

Las remesas familiares son un recurso crucial para las familias en la Ciudad de Waspam, fundamentalmente para la población de la zona urbana, pues estas, vienen a proporcionar un soporte financiero significativo que impacta directamente en su calidad de vida. Por ende, dichas transferencias benefician y estimulan la economía local a través del consumo y la inversión en pequeños negocios. A la vez, es importante mencionar que cada envío es destinado para solventar situaciones de alimentación, atención de salud, educación entre otras necesidades básicas.

El recibir remesas es de gran ayuda para la familia porque permite subsistir de buena manera y en mejores condiciones, sin embargo, esta dependencia crea vulnerabilidad

tomando en cuenta que se carece de una cultura de ahorro, a la vez, es muy poco lo que destinan a la inversión en proyectos, lo cual pone en riesgo la sostenibilidad económica hacia un futuro.

Las remesas son un factor económico vital para para la población del municipio de Waspam, por tanto, su gestión debe orientarse hacia el desarrollo sostenible y la reducción de la dependencia económica.

Las remesas recibidas en la ciudad de Waspam, sobresalen las que se dan semanalmente, aunque otras reciben quincenal y en menor escala reciben semanalmente. De manera que los movimientos de transferencias son constantes, así ayudan a la sostenibilidad de los miembros de la familia ante eventualidades que se presentan en el diario vivir.

VII. RECOMENDACIONES

Considerando las conclusiones de la presente investigación, se brindan las siguientes recomendaciones.

- **Ministerio de Educación**

Es esencial implementar políticas que promuevan el uso productivo de las remesas, fomenten la inversión y reduzcan la dependencia de ingresos externos.

Implementar programas de educación financiera para las familias que reciben remesas, con el fin de impulsar el ahorro y la inversión en pequeños emprendimientos.

Implementar talleres y capacitaciones que promuevan el emprendimiento, especialmente en áreas donde las remesas están siendo utilizadas para iniciar pequeños negocios.

- **Ministerio de la Familia**

Establecer alianzas con instituciones bancarias para mejorar el acceso a servicios financieros, como cuentas de ahorro y créditos, que permitan a los beneficiarios gestionar mejor los fondos recibidos.



Fomentar redes de apoyo entre familias receptoras de remesas para compartir experiencias, recursos y estrategias de inversión.

Es necesario implementar políticas que promuevan el uso productivo de las remesas, fomenten la inversión y reduzcan la dependencia de ingresos externos.

- **Alcaldía Municipal**

Crear incentivos para que las familias inviertan parte de las remesas en negocios locales, lo que podría contribuir al desarrollo económico de la población de Waspam y sus comunidades beneficiarias.

Establecer mecanismos para monitorear y evaluar el impacto de las remesas en la economía local, lo que puede ayudar a ajustar políticas públicas y programas de desarrollo.

Realizar estudios de caso sobre familias que han utilizado remesas de manera efectiva para mejorar su calidad de vida, sirviendo como ejemplos para otros.



VII. REFERENCIAS

- Andes, U. d. (07 de Julio de 2023). Imagen de Gerd Altmann. Obtenido de <https://programas.uniandes.edu.co/>
- Carlota Ramírez, M. G. (Junio de 2005). **Remesas, género y desarrollo**. Instraw. Obtenido de www.un-instraw.org
- Gardey, J. P. (26 de Octubre de 2021). *Definición* . Obtenido de <https://definicion.de/impacto-economico/>
- Gibson, J. (11 de Marzo de 2025). **Remesa: qué es y cómo enviarla**. Obtenido de Investopedia: <https://www-investopedia-com.translate.goog/>
- Infante, B. M. (2014). *Remesas y pobreza desde una perspectiva de Género*. Obtenido de <https://biblioteca.clacso.edu.ar/clacso/se/20141114032345/Remesas.pdf>
- Jorge Mora Rivera, F. J. (2018). Economía teoría y práctica. *SciELO*.
- Quiroa, M. (2020). Remesas.
- Remesas desde la perspectiva de los organismos. (s.f.). *ANTOINE PÉCOUD**. Obtenido de <https://www.scielo.org.mx/pdf/myd/v13n25/1870-7599-myd-13-25-00033.pdf#:~:text=>
- Rupa Duttagupta, S. F. (27 de Septiembre de 2017). *Un crecimiento que llegue a todos: Hechos, factores, herramientas*. Obtenido de <https://www.imf.org/es/Blogs/Articles/>
- Stefoni, C. (2011). *Migración, remesas y desarrollo*. Obtenido de <https://journals.openedition.org/polis/2389>
- Torres, N. T. (s.f.). Remesas en Nicaragua y su influencia en el mercado laboral. *Revista_BCN*.
- Veyna, M. M. (s.f.). *Remesas Colectivas, Estado y Formas*. Recuperado el 15 de Mayo de 2025, de <http://meme.phpwebhosting.com/>

VIII. ANEXOS

Tabla 3.

8.1.Cronograma de actividades

N°	Actividades	MESES			
		Oct/24	Nov/24	Dic/24	Enero/25
01	Elaboración de Perfil Institucional				
02	Revisión del Perfil				
03	Elaboración del Protocolo				
04	Aplicación de Instrumentos				
05	Elaboración del informe final				
06	Presentación de los resultados				

Tabla 4.
8.2. Recursos: humanos, materiales y financieros

Nº	Concepto	Unidad	Cantidad	Costo Unitario	Costo Total
PRIMERA FASE					
Equipos e Insumos de Campo					
1	Alquiler de computadora				C\$ 4,000.00
2	Transporte Local (Taxi)				900.00
3	Internet				2,000.00
4	Impresiones de documentos				500.00
5	Almuerzo para colaboradoras				4,500.00
6	Transporte para colaboradoras				400.00
7	Agendas				240.00
8	Lapiceros				30.00
9	Tabla Camp				
9	Refrigerios				360.00
10					2,070.00
11	Sub-Total				C\$ 15,000.00
SEGUNDA FASE					
Informe Final					
12					C\$0.00
13					C\$0.00
14					C\$0.00
15					C\$0.00
16	Sub-Total				C\$0.00
INVERSIÓN FINAL					
17	Total				<u>C\$ 15,000.00</u>

8.3. Instrumentos de evaluación

Estimado ciudadano (a)

La presente guía de entrevista tiene el objetivo de conocer el impacto económico que generan las remesas familiares en la Ciudad de Waspam Río Coco, Las respuestas que usted nos brinde serán de gran utilidad en nuestro trabajo investigativo.

I. Identificar los efectos que generan las remesas familiares, en la Ciudad de Waspam, durante el año 2023-2024.

1. ¿Cómo se utilizan las remesas en los hogares?
 2. ¿En qué destinan las remesas que reciben?
 3. ¿Hacen ahorros con las remesas que envían sus parientes?
 4. ¿Podría mencionarme, los usos más comunes de las remesas que recibe?
 5. Gastos del hogar: _____ Educación _____ Salud _____ Ahorro inversión: _____ Pago de deudas: _____.
 6. ¿Cuáles son los cambios que ha tenido desde que está recibiendo remesas
 7. ¿Cómo han afectado las remesas las relaciones familiares y la migración?
 8. ¿Puede mencionar, como ha venido mejorando su nivel de vida, desde que su familia le manda dinero?
 9. ¿Ha hecho mejoras o construcciones nueva en su vivienda?
 10. ¿Qué porcentaje de los ingresos familiares proviene de las remesas?
 11. ¿Ha utilizado las remesas para iniciar o expandir un negocio?
 12. ¿Qué tipo de inversiones ha realizado con el dinero recibido?
 13. ¿Las remesas han facilitado el acceso a una mejor educación para los miembros de su familia?
 14. ¿Han contribuido a mejorar el acceso a servicios de salud?
 15. ¿Cree que las remesas han tenido un impacto positivo en la economía local de Waspam?
 16. ¿Ha notado cambios en la infraestructura o servicios comunitarios gracias a las remesas?
1. ¿Ha podido ahorrar parte de las remesas para emergencias o proyectos futuros?
 2. ¿Cómo han ayudado las remesas a estabilizar la economía de su hogar?



3. ¿Qué cambios espera en su comunidad si las remesas continúan fluyendo de manera constante?

¿Qué desafíos enfrenta al depender de las remesas como fuente principal de ingresos?

1. ¿Recibe remesas regularmente?
2. ¿Con qué frecuencia recibe remesas (semanal, quincenal, mensual, esporádico)?
3. ¿Cuánto dinero recibe, en promedio, en cada envío?
4. ¿El monto de las remesas ha cambiado en los últimos años? ¿Ha aumentado o disminuido?
5. ¿Desde cuándo su hogar ha estado recibiendo remesas?

¿Ha notado cambios en la cantidad de dinero recibido a lo largo de los años?

1. ¿Han cambiado los canales de recepción de remesas con el tiempo?
2. ¿En qué se utilizaban principalmente las remesas hace 5 o 10 años? ¿Ha cambiado ese uso?
3. ¿Las remesas han permitido a su hogar mejorar su calidad de vida de manera sostenible?
4. ¿Han ayudado las remesas a inversiones a largo plazo como educación, vivienda o negocios?

Tabla 5.
8.4.Tabla matricial

Objetivo	Pregunta	Beneficiarios	Agentes BANPRO
Efectos que generan las remesas familiares, en la Ciudad de Waspam.	¿Cómo se utilizan las remesas en los hogares?	1. Se destinados para la construcción de sus viviendas y algunos en mejoras de sus viviendas.	Son mujeres en su mayoría que retira remesas
	¿En qué destinan las remesas que reciben?	-Son destinadas a emprendimientos pequeños - Suplir necesidad de alimentación, educación (Uniformes y zapatos de sus hijos) y a medicamentos.	
Efectos positivos de las remesas familiares, en el crecimiento económico de la población de Waspam	¿Cree que las remesas han tenido un impacto positivo en la economía local de Waspam?	Aumento el consumo de bienes y servicios. Crecimiento económico. Aumento del poder adquisitivo, el cual fomenta el consumo de bienes y servicios en el mercado local,	
	¿Qué tipo de inversiones ha realizado con el dinero recibido?	Se ha destinado a pequeños emprendimientos	
Volumen y frecuencia de las remesas recibidas por los hogares de la Ciudad de Waspam.	¿Con qué frecuencia recibe remesas (¿semanal, quincenal, mensual, esporádico?		
	¿Cuánto dinero recibe, en promedio, en cada envío?	La mayoría de la población manifestaron que reciben de US\$ 50.00, 100.00,	

		200.00, 300.00 hasta 500.00 dólares semanalmente. Muy pocos dijeron que reciben más de 500 dólares,	
	¿Cuál es el monto promedio de cada envío de remesa recibido en esta localidad?		De US\$ 50.00, 100.00, 200.00, 300.00 hasta 500.00 dólares semanalmente.
	¿Ha notado un aumento o disminución en el volumen de remesas entre 2023 y 2024?		Ha aumentado el volumen de las remesas en el año 2024.
Sostenibilidad del impacto de las remesas a lo largo del tiempo en la Ciudad de Waspam.	¿Qué porcentaje de las remesas que recibe, destina al consumo, ahorro e inversión productiva?	Los ingresos monetarios que reciben a través de las remesas, son invertidos en mejoras y en construcciones nuevas de viviendas, muy poco lo destinan a emprender negocios.	
		No ajusta para poder ahorrar, una mínima parte ayuda a cubrir parte de los gastos del hogar, más que todo son destinado a compras de terrenos y construcciones de viviendas.	

8.5. Fotografías



